

云浮市鸿意发石业有限公司年产5000平方
米规格板建设项目竣工环境保护验收
监测报告表

建设单位：云浮市鸿意发石业有限公司云城第一分公司

编制单位：云浮市鸿意发石业有限公司云城第一分公司

2019年3月

建设单位法人代表: 梁醒为 (签字)

编制单位法人代表: 梁醒为 (签字)

项目负责人: 梁醒为

填表人: 梁醒为

建设单位: 云浮市鸿意发石业有限公司云城第一分公司

电话: 13826736832

传真: /

邮编: 527300

地址: 云浮市云城区安塘赤村村委格木桥(地号: 04-02-0271)

编制单位: 云浮市鸿意发石业有限公司云城第一分公司

电话: 13826736832

传真: /

邮编: 527300

地址: 云浮市云城区安塘赤村村委格木桥(地号: 04-02-0271)

表一

建设项目名称	云浮市鸿意发石业有限公司年产 5000 平方米规格板建设项目				
建设单位名称	云浮市鸿意发石业有限公司云城第一分公司				
建设项目性质	√新建 改扩建 技改 迁建				
建设地点	云浮市云城区安塘赤村村委格木桥（地号：04-02-0271）				
主要产品名称	大理石光板				
设计生产能力	年产大理石光板 5000 平方米				
实际生产能力	年产大理石光板 5000 平方米				
建设项目环评时间	2017 年 12 月	开工建设时间	2018 年 1 月		
调试时间	/	验收现场监测时间	2019 年 2 月 25 日~26 日		
环评报告表 审批部门	云浮市环境保护局	环评报告表 编制单位	广东森海环保顾问股份有限 公司		
环保设施设计单位	/	环保设施施工单位	/		
投资总概算	400	环保投资总概算	10	比例	2.5%
实际总概算	400	环保投资	10	比例	2.5%
验收监测依据	<p>1.《建设项目竣工环境保护验收暂行办法》（国环环评[2017]4 号， 2017 年 11 月 20 日）；</p> <p>2、《建设项目竣工环境保护验收技术指南 污染影响类》（生态环境部公告 2018 年 第 9 号，2018 年 5 月 15 日）；</p> <p>3、《云浮市鸿意发石业有限公司年产 5000 平方米规格板建设项目环境影响报告表》（广东森海环保顾问股份有限公司，2017 年 12 月）；</p> <p>4、《云浮市鸿意发石业有限公司年产 5000 平方米规格板建设项目环境影响报告表的批复》（云环建管[2018]29 号，2018 年 2 月 5 日）。</p> <p>5、广州华清环境监测有限公司（华清）环境监测（2019）第 000611 号</p>				
验收监测评价标准、 标号、级别、限值	<p>1、废气评价标准 无组织粉尘执行广东省地方标准《大气污染物排放限值》（DB44/27-2001）第二时段无组织排放监控浓度限值：1.0 mg/m³。</p> <p>2、噪声评价标准 厂界噪声排放执行《工业企业环境噪声排放标准》（GB12348-2008）中的 3 类标准（昼间≤65dB(A)、夜间≤55dB(A)）。</p>				

表二

建设内容:

项目主要从事大理石光板的生产加工与销售,年产大理石光板5000平方米。项目实际总投资400万元,其中污染防治投资10万元,占总投资的2.5%。项目实际劳动定员5人,其中管理人员1人,生产人员4人,年工作300天,每天工作8小时,年生产时数为2400小时,项目员工,均不在项目内住宿。

环评及批复阶段建设内容与实际建设内容对比一览表见表2-1,项目设备一览表见表2-2。

表 2-1 环评及批复阶段建设内容与实际建设内容对比一览表

序号	工程类别	环评拟建设内容及规模	实际建设内容及规模	与环评一致性
1	主体工程	项目占地面积 1198.267 平方米,总建筑面积约 1198.267 平方米。项目主要建筑物为一栋一层生产厂房(建筑面积约 1198.267 平方米),内含办公室 1 间,厂房内主要设置有生产加工区、原料及成品堆放区、排板区等。	项目占地面积 1198.267 平方米,总建筑面积约 1198.267 平方米。项目主要建筑物为一栋一层生产厂房(建筑面积约 1198.267 平方米),内含办公室 1 间,厂房内主要设置有生产加工区、原料及成品堆放区、排板区等。	一致
2	环保工程	一套沉淀池(规格:长 16m×宽 4m×深 4.5m,容积约为 288m ³)	一套沉淀池(规格:长 5m×宽 4m×深 3m,容积约为 60m ³)	实际减少了 228m ³
3		配套收尘设备	一个收尘房、5 台抽风机(功率: 0.75W)	一致

表 2-2 主要生产及辅助设备一览表

序号	生产及辅助设备名称	环评数量(台)	实际数量(台)	变更情况	备注
1	十六头自动水磨机	2	1	变更	实际数量减少一台
2	航吊 3t	1	1	变更	一致
3	桥切机	2	2	未变更	/
4	切边机	4	3	变更	实际数量减少一台
5	仿形机	0	2	变更	实际数量增加两台



图2-1 项目平面布置图

原辅材料消耗及水平衡:

(1) 项目主要原辅材料及用量见下表:

表 2-3 项目主要原辅材料及用量情况表

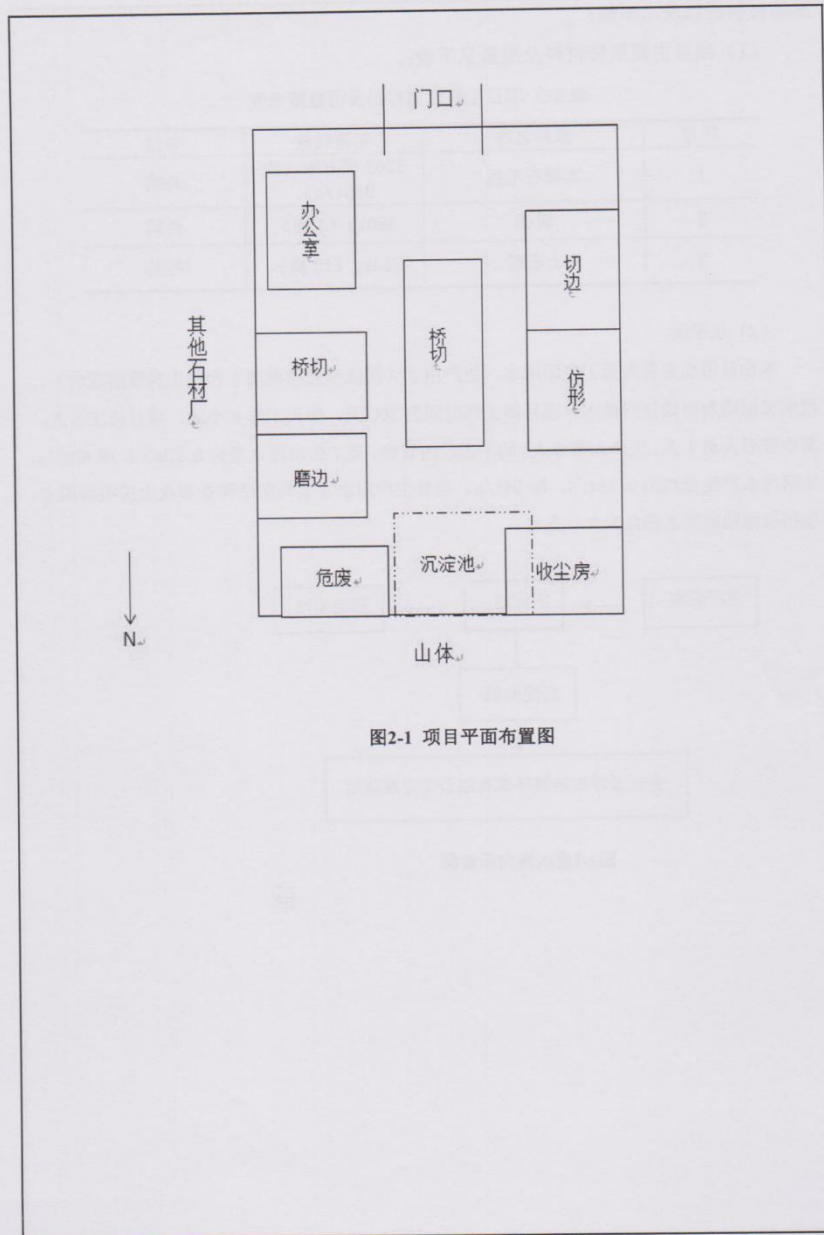
序号	原料名称	年消耗量	备注
1	大理石毛板	5263 平方米 (约 350t/a)	外购
2	树脂	880kg (4 桶)	外购
3	云石胶	264kg (12 桶)	外购

(2) 水平衡

本项目用水主要为员工生活用水、生产用水 (湿法作业喷淋废水和收尘房喷淋废水), 用水来源均为市政管网供水。项目年工作时间为 300 天, 每天工作 8 小时, 项目员工 5 人, 其中管理人员 1 人, 生产人员 4 人。均不在厂内食宿。员工生活用水量约 $0.20\text{m}^3/\text{d}$, 即 $60\text{m}^3/\text{a}$, 生活污水产生量约为 $0.18\text{t}/\text{d}$, 即 $54\text{t}/\text{a}$ 。项目生产用水主要为湿法作业和收尘房喷淋用水, 包括沉淀池循环水和自来水补充水。



图2-2废水流向示意图

主要工艺流程及产物环节（附处理工艺流程图，标出产污节点）

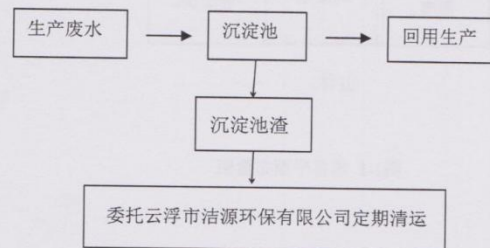

图 2-3 项目生产流程及产污节点图

工艺说明

项目外购大理石毛板，经过切割、磨边工序后即成为成品。

项目切割、磨边工序均为湿法作业，产生的废水经沉淀池处理后，上清液循环使用，不外排。

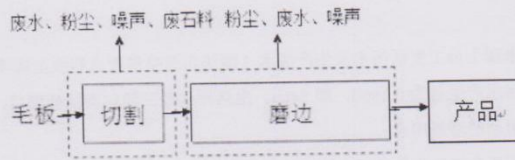
废石料和沉淀渣作为建筑材料和砖厂材料，出售给相应企业回收利用。

(1) 切割

将外购的大理石毛板切割成所需形状及尺寸的原料，该工序属粗加工工序，本工序采取湿法作业，有废水、粉尘、噪声及废石料产生。

(2) 磨边

将切割好的毛板进行湿法磨边，此阶段有粉尘、废水、噪声产生。

表三

主要污染源、污染物处理和排放

(一) 废水

项目废水主要来源于员工生活污水及生产废水（湿法作业喷淋废水和收尘房喷淋废水）。

项目员工生活污水产生量为 0.18t/d，即 54t/a。生活污水经三级化粪池处理后，定期清理，用作厂区周边山体树木的灌溉用水。

项目生产废水主要为湿法作业喷淋废水和收尘房喷淋废水，其主要污染物为 SS，生产废水经过一套沉淀池（规格：长 5m×宽 4m×深 3m，容积约为 60m³）处理后，通过水泵和厂内设置的导流渠循环回用于生产。



图 3-1 沉淀池

(二) 废气

本项目运营期大气污染物主要为生产过程各工序产生的粉尘。

项目石材切割、磨边工序采用湿法作业，生产过程中，使用循环水喷淋刀具部位，石材颗粒物直接被石材表面的水捕集截留后经导流渠流至沉淀池内，外逸粉尘量极少。

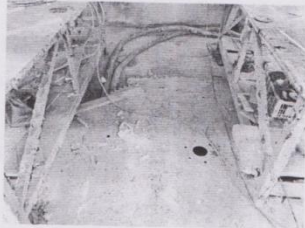
本项目设备均在室内运行，厂房仅设一面敞开作为采光和进出原料产品使用，石材加工区的布设远离敞开的出口，大大降低了无组织粉尘外逸。同时，将加强管理，定期清扫厂房，清洗设备，去除附着于厂房和设备的粉尘，减少二次扬尘；定期冲洗厂房四周公共区域。湿法作业产生的粉尘对环境的影响较小；干磨工序会产生一定量的粉尘，建设单位拟配备一套水幕除尘设施对粉尘进行处理。因此，项目产生的少量无组织粉尘不会对周边大气环境产生明显影响。



图 3-2 收尘房

(三) 噪声

项目生产过程产生的噪声主要来自于水磨机、桥切机、切边机和抽风机等设备运行产生的噪声。项目对厂房进行围蔽,对生产车间合理布局,高噪声设备远离厂房开口,并对相应生产设备设置防震装置、基础固定等工程,定期检修设备,合理安排生产时间,不在午、夜间进行生产,降低噪声对外环境的影响。

(四) 固体废物

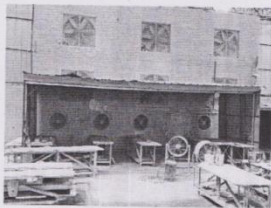
项目产生的固废主要包括废石料、沉淀渣、生活垃圾。员工生活垃圾年产生量 1.5t,交由环卫部门定期清运处理;废石料产生量 17.5t/a,置于厂区一般生产固废存放区中的铲斗车内,沉淀池沉渣(含水率 70%)产生量 6.28t/a,定期交由云浮市洁源环保有限公司处置。



图3-3 固体废物临时堆放设施

(五) 原材料空桶

项目年使用桶装云石胶约 264kg、桶装树脂约 880kg, 年约产生云石胶空桶 12 桶,树脂空桶 4 桶,产生的空桶由供应商云城区万丰石材工具店回收利用。原材料在厂区内分类放置,按照危险废物管理要求做好防风、防雨、防晒、防渗漏措施并设置危险废物环境保护图形标志。

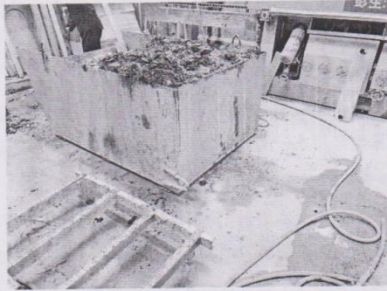

图 3-4 原材料空桶临时贮存区

表四

建设项目环境影响报告表主要结论及审批部门审批决定：

一、建设项目环境影响报告表主要结论

(1) 废气

本项目营运期大气污染物为粉尘。项目切割、磨边工序均为湿法作业，湿法作业未被去除的无组织粉尘经过收尘设备收集后采取水喷淋的处理方法处理。在保证湿法作业设备的正常运行前提下，外逸粉尘量极少；项目生产过程在半封闭的厂房内进行，即厂房建筑物四个面中，三面为密闭，不设置开口，另一面敞开做为进出原料产品的出口，石材切割、磨边工序在厂房内的布设远离敞开的出口，这个设置大大降低了无组织粉尘外逸到外环境中。经采取上述措施后，本项目产生的无组织粉尘均能达标排放，对周边环境的影响较小。

(2) 废水

本项目生产废水经沉淀池沉淀后循环利用，不外排；生活污水经厂区三级化粪池及格栅处理用作距离厂区周围的树木灌溉用水。因此，本项目水污染物不会对环境产生明显影响。

(3) 噪声

生产过程产生的噪声主要来自于水磨机、桥切机、切边机和抽风机等，噪声级在 70~95dB(A) 之间。在采取基础固定、减震、隔声屏障等措施，厂房隔声及经距离衰减后，可以确保项目厂区各厂界的昼间、夜间噪声均满足《工业企业厂界环境噪声排放标准》（GB12348-2008）3 类标准；因此，本项目噪声不会对周边环境产生明显影响。

(4) 固体废物

本项目产生的固体废物主要有：废石料、沉淀渣、生活垃圾等。废石料和沉淀渣收集后，交由合法合规的综合利用公司综合利用或者合法合规的堆填场堆填；生活垃圾集中收集后委托环卫部门统一清运处理。本项目产生的固废均能有效处理，对周围环境影响较小。

综上所述，云浮市鸿意发石业有限公司年产 5000 平方米规格板建设项目符合国家及地方相关产业政策。在认真落实各项环保治理措施后，本项目达标排放的各项污染物对周围环境影响较小。因此，从环保角度分析，本项目建设是可行的。

二、审批部门审批决定

云浮市环境保护局《关于云浮市鸿意发石业有限公司年产 5000 平方米规格板建设项目环境影响报告表的批复》（云环建管[2018]29 号，2018 年 2 月 5 日），见附件 1。

表五

验收监测质量保证及质量控制：

- (1) 监测过程严格按《环境监测技术规范》中有关规定进行；
- (2) 监测人员持证上岗，监测所使用的仪器都经过计量部门的检定并在有效期内使用；
- (3) 监测全过程严格按照本公司《质量手册》及有关质量管理程序进行，实施严谨的全工程质量保证措施，严格执行三级审核制度；
- (4) 废气采样分析系统在采样前进行气路检查、流量校准，确保整个采样过程中分析系统的气密性和计量准确性；
- (5) 废气样品采集，每天至少采集一个现场空白样品；
- (6) 噪声监测仪在检测前、后均以标准声源进行校准，其前、后校准示值偏差不得大于0.5dB；
- (7) 在监测期间，样品采集、运输、保存均按照环境保护部发布的《环境监测质量管理技术导则》(HJ630-2011)的要求进行
- (8) 污染物质量控制校准结果如下各表所以示

5.1 监测分析方法及仪器

项目监测分析方法及仪器根据项目验收执行标准要求执行，见表 5-1。

表 5-1 监测分析方法及监测仪器

监测类别	监测项目	监测方法	使用仪器	方法检出限
无组织废气	颗粒物	环境空气 总悬浮颗粒物的测定 重量法 GB/T15432-1995	电子天平/十万分之一 —secura225D-1CN	0.001mg/ m ³
噪声	厂界环境噪声	工业企业厂界环境噪声 排污标准 GB/12348-2008	多功能声级计器 AWA6228+	---

5.2 质量控制

1、 噪声校准质控数据

单位:dB(A)

标准日期		标准值		校准器标准值 dB (A)	示值误差%	评价
2019-02-25	昼间	监测前校准值	93.8	94.0	-0.2	合格
		监测后校准值	93.9		-0.1	合格
	夜间	监测前校准值	93.8	94.0	-0.2	合格
		监测后校准值	93.9		-0.1	合格
2019-02-26	昼间	监测前校准值	93.8	94.0	-0.2	合格
		监测后校准值	93.8		-0.2	合格
	夜间	监测前校准值	93.9	94.0	-0.1	合格
		监测后校准值	94.0		0	合格

本次监测所用的多功能声级计在监测前、后均进行校准，监测前后校准值的示值偏差均小于±0.5dB (A)，表明监测期间监测器性能符合质控要求。

2、废气流量质控数据

仪器型号	仪器编号	日期	标定流量 (L/min)	标定示值 (L/min)				平均值	示值偏差 (%)	备注
崂应2020	HQYQ014	2月25日	0.2	0.198	0.200	0.202	0.200	0	标准流量型号: 皂膜流量计 HQYQ072、HQYQ073、HQYQ112	
		2月26日	0.2	0.198	0.202	0.200	0.200	0		
崂应2020	HQYQ015	2月25日	0.2	0.196	0.202	0.196	0.198	-0.1		
		2月26日	0.2	0.202	0.200	0.202	0.210	0.05		
崂应2030	HQYQ002	2月25日	100	99.7	101.2	100.1	100.3	0.3		
		2月26日	100	99.6	99.8	101.1	100.2	0.2		
崂应2030	HQYQ003	2月25日	100	99.9	99.8	99.5	99.7	-0.3		
		2月26日	100	100.2	100.3	99.6	100.0	0		

本次监测所用的采样器在采样前、后均进行流量校准, 各采样器采样前和采样后流量示值误差均小于±5%, 表明监测期间, 采样器性能符合质控要求。

3、空白滤膜标准数据

空白滤膜编号	滤膜1	滤膜2	滤膜3	滤膜4	备注
空白滤膜平衡24小时后称重 (g)	0.3322	0.3321	0.3334	0.3334	空白滤膜采样前后增重再±0.5mg范围内, 则本批样品滤膜称量合格
现场空白滤膜平衡24小时后称重 (g)	0.3323	0.3322	0.3334	0.3335	
标准滤膜两次称重差值 (mg)	0.1	0.1	0	0.1	
结论	符合	符合	符合	符合	

表六

验收监测内容:

监测项目、监测点位、监测项目及监测时间详见表 6-1 和图 6-1。

表 6-1 项目类别、监测点位、监测项目及监测时间一览表

项目类别	监测点位	监测项目	监测时间
无组织废气	O1厂界边监控点(上风)	颗粒物	2019-02-25~ 2019-02-26(2天, 每天3次取样)
	O2厂界边监控点(下风)		
	O3厂界边监控点(下风)		
	O4厂界边监控点(下风)		
厂界环境噪声	N1厂界南侧外一米	昼间、夜间 Leq (A)	2019-02-25~ 2019-02-26

项目生活污水经过三级化粪池处理后,定期清理,用作厂区周边山体树木的灌溉用水;生产废水经过沉淀池处理后循环回用,不外排,因此项目未对废水进行监测。



图 1 监测布点示意图 (▲:噪声监测点位、○:无组织监测点位)

图 6-1 监测布点示意图 (O无组织废气监测点位▲厂界环境噪声监测点)

表七

验收监测期间生产工况记录:

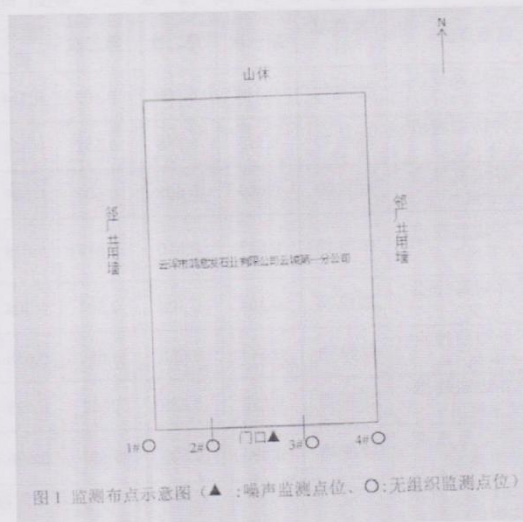
监测期间项目处于正常生产状态, 工况使用产品核算法计算, 详见下表。

表 7-1 运行工况一览表

监测日期	主要产品	企业设置年生产能力	监测时实际日生产能力	当天生产负荷
2019-02-25	大理石光板	5000 平方米	15 方米光板	90%
2019-02-26	大理石光板	5000 平方米	16 方米光板	96%

验收监测结果:

(1) 无组织废气监测结果 (见表 7-2)。

表 7-2 无组织废气监测结果

采样时间	2019-02-25~2019-02-26	采样人员	秦铭滔、郑坚锐、何成港					
分析时间	2019-02-26~2019-02-27	分析人员	谭利春、吴扬杰、邓季惠					
环境条件	02-25天气状况: 阴、气温: 18℃、大气压: 100.65kPa、风速: 1.5m/s、风向: 西风 02-26天气状况: 阴、气温: 20℃、大气压: 100.47kPa、风速: 1.4m/s、风向: 西风							
监测项目及结果 单位: mg/m ³								
采样时间	监测点位	监测项目	第一次	第二次	第三次	最大值	标准值	评价
2019-02-25	O1厂界边监控点 (上风)	颗粒物	0.314	0.308	0.309	0.314	1.0	达标
	O2厂界边监控点 (下风)	颗粒物	0.553	0.568	0.552	0.568	1.0	达标
	O3厂界边监控点 (下风)	颗粒物	0.609	0.605	0.602	0.609	1.0	达标
	O4厂界边监控点 (下风)	颗粒物	0.617	0.616	0.618	0.618	1.0	达标
2019-02-26	O1厂界边监控点 (上风)	颗粒物	0.304	0.308	0.304	0.308	1.0	达标
	O2厂界边监控点 (下风)	颗粒物	0.644	0.658	0.650	0.658	1.0	达标
	O3厂界边监控点 (下风)	颗粒物	0.693	0.689	0.602	0.693	1.0	达标
	O4厂界边监控点 (下风)	颗粒物	0.696	0.602	0.601	0.696	1.0	达标

备注: 1、标准值执行广东省《大气污染排放限值》(DB44/27-2001) 第二时段无组织排放监控浓度限值;

2、以上监测结果仅对所采集的样品负责; 生产工况 75%以上。

由表 7-2 可知, 项目无组织废气监测结果均符合广东省《大气污染物排放限值》(DB44/27-2001) 第二时段无组织排放监控浓度限值。

(2) 厂界环境噪声监测结果 (见表 7-3)

表 7-3 厂界环境噪声监测结果

项目类别	厂界环境噪声		监测人员		秦铭滔、郑坚锐、何成港	
监测时间	2019-02-25~2019-02-26					
环境条件	02-25天气状况: 阴、气温: 18℃、大气压: 100.65kPa、风速: 1.5m/s、风向: 西风 02-26天气状况: 阴、气温: 20℃、大气压: 100.47kPa、风速: 1.4m/s、风向: 西风					
监测项目及结果						单位: dB(A)
编号	监测点位	主要声源	昼间 Leq	夜间 Leq	标准值	评价
2019-02-25						
N1	南边厂界外一米	生产	62	53	昼间 65 夜间 55	达标
2019-02-26						
N1	南边厂界外一米	生产	63	51	昼间 65 夜间 55	达标
备注: 1、噪声监测时间: 06:00-22:00, 正常生产状态						
2、噪声执行《工业企业厂界环境噪声排放标准》(GB12348-2008) 中工业企业厂界环境噪声排放值的 3 类标准;						
3、此次监测结果仅对此次监测负责。						

由表 7-3 可知, 连续 2 天的噪声监测结果显示本项目厂界外昼间噪声符合《工业企业厂界环境噪声排放标准》(GB12348-2008) 3 类标准限值要求。

项目污染物排放监测结果

广州华清环境监测有限公司于 2019 年 02 月 25 日至 2019 年 02 月 26 日对本项目进行了监测。由监测结果可见：

(1) 废气

项目无组织废气监测结果均符合广东省《大气污染物排放限值》(DB44/27-2001) 第二时段无组织排放监控浓度限值。废气监测结果符合本次验收要求。

(2) 噪声

项目噪声监测结果均符合《工业企业厂界环境噪声排放标准》(GB12348-2008) 3 类标准限值。

(3) 废水

项目员工生活污水经三级化粪池处理后，定期清理，用作厂区周边山体树木的灌溉用水。

项目生产废水经过一套沉淀池（规格：长 5m×宽 4m×深 3m，容积约为 60m³）处理后，循环回用于生产，不外排。

(4) 固体废物监测结果

项目产生的固废主要包括废石料、沉淀渣、生活垃圾。员工生活垃圾交由环卫部门定期清运处理；废石料置于厂区一般生产固废存放区中的铲斗车内，沉淀池沉渣定期交由云浮市洁源环保有限公司清掏处置；原材料空桶定期交由供应商云城区万丰石材工具店回收利用。

(5) 环境管理检查

项目建设前根据《中华人民共和国环境保护法》和《建设项目环境保护管理条例》的规定，进行了环境影响评价，环境影响评价报告表、环评批复等资料齐全，各项污染治理设施、措施基本按要求落实并做到了与主体工程同时设计、同时施工、同时投入使用。

项目环境管理规章制度较为健全，制定了规范的运作程序。针对环保设施制定了运行、检修规程和管理制度。各类环保设施由专人管理，定期检修维护，污染物定期按规定清理。

表八

验收监测结论:

8.1 项目概括

云浮市鸿意发石业有限公司年产 5000 平方米规格板建设项目位于云浮市云城区安塘赤村村委格木桥地号: 04-02-0271), 项目占地面积 1198.267m², 总建筑面积 1198.267m², 项目实际总投资 400 万元, 其中实际环保投资 10 万元, 项目主要从事大理石光板的生产加工与销售, 年产大理石光板 5000 平方米。

2017 年 12 月, 云浮市鸿意发石业有限公司委托广东森海环保顾问股份有限公司编制完成《云浮市鸿意发石业有限公司年产 5000 平方米规格板建设项目环境影响报告表》, 并于 2018 年 2 月 5 日经云浮市环境保护局批准建设, 环评批复: 《关于云浮市鸿意发石业有限公司年产 5000 平方米规格板建设项目环境影响报告表的批复》(云环建管[2018]29 号)。

8.2 验收工况

验收监测期间, 项目工况到项目设计产能的 90%~96%, 符合项目竣工环境保护验收要求。

8.3 污染物排放监测结果

(1) 废水

项目废水主要来源于员工生活污水及生产废水(湿法作业喷淋废水和收尘房喷淋废水)。

项目员工生活污水经三级化粪池处理后, 定期清理, 用作厂区周边山体树木的灌溉用水。

项目生产废水主要为湿法作业喷淋废水, 其主要污染物为 SS, 生产废水经过一套沉淀池(规格: 长 5m×宽 4m×深 3m, 容积约为 60m³) 处理后循环回用, 不外排。

(2) 废气

项目无组织废气监测结果均符合广东省《大气污染物排放限值》(DB44/27-2001) 第二时段无组织排放监控浓度限值, 废气监测结果符合本次验收要求。

(3) 噪声

项目噪声监测结果均符合《工业企业厂界环境噪声排放标准》(GB12348-2008) 3 类标准限值。

(4) 固体废物

项目产生的固废主要包括边角料、沉淀渣、生活垃圾、原材料空桶。员工生活垃圾交由环卫部门定期清运处理; 边角料置于厂区一般生产固废存放区中的铲斗车内, 沉淀池沉渣定期交由云浮市洁源环保有限公司清掏处置; 原材料空桶定期交由供应商云城区万丰石材工具店回收利用。

8.4 环境检查

项目建设前根据《中华人民共和国环境保护法》和《建设项目环境保护管理条例》的规定，进行了环境影响评价，环境影响评价报告表、环评批复等资料齐全，各项污染治理设施、措施基本按要求落实并做到了与主体工程同时设计、同时施工、同时投入使用。

项目环境管理制度较为健全，制定了规范的运作程序。针对环保设施制定了运行、检修规程和管理制度。各类环保设施由专人管理，定期检修维护，污染物定期按规定清理。

8.5 总结论

云浮市鸿意发石业有限公司年产 5000 平方米规格板建设项目执行了有关环保管理规章制度，基本落实了环评批复的要求，配套的环保设施正常运行；固体废弃物基本上按规定处置，建议通过项目竣工环境保护验收。

8.6 建议

- 1、严格落实评价提出的污染物治理措施，将本项目污染物对周围环境的影响降至最低。同时本项目应加强厂区绿化，减少无组织粉尘对周围环境的影响。
- 2、加强职工安全教育，并设置必要的安全标志和防护措施，确保职工安全生产。
- 3、加强厂区环保管理，注意在设备检修时减少污染物的排放；定期对高噪声设备进行检修，确保各设备正常运行。
- 4、增加污染治理投入，严格落实各项污染防治措施，落实建设项目环境管理“三同时”制度，确保污染防治设施与主体工程同时设计、同时施工、同时投产使用。

建设项目竣工环境保护“三同时”验收登记表

填表单位（盖章）：云浮市鸿意发石业有限公司云城第一分公司

填表人（签字）：梁醒为

项目经办人（签字）：梁醒为

建设 项目	项目名称	云浮市鸿意发石业有限公司年产5000平方米规格板建设项目				项目代码	/		建设地点	云浮市云城区安塘赤村安格木桥（地号：04-02-0271）			
	行业类别（分类管理名录）	303 建筑用石加工				建设性质	■新建 □改扩建 □技术改造		项目厂区中心经纬度	/			
	设计生产能力	年产大理石光板5000平方米				实际生产能力	年产大理石光板5000平方米		环评单位	广东新海环保顾问股份有限公司			
	环评文件审批机关	云浮市环境保护局				审批文号	云环建管[2018]29号		环评文件类型	环境影响报告表			
	开工日期	/				竣工日期	/		排污许可证申领时间	/			
	环保设施设计单位	/				环保设施施工单位	/		本工程排污许可证编号	/			
	验收单位	云浮市鸿意发石业有限公司第一分公司				环保设施监测单位	广州华清环境监测有限公司		验收监测时工况	90%~96%			
	投资总额（万元）	400				环保投资总额（万元）	10		所占比例（%）	2.5%			
	实际总投资	400				实际环保投资（万元）	10		所占比例（%）	2.5%			
	废水治理（万元）	/	废气治理（万元）	/	噪声治理（万元）	/	固体废物治理（万元）	/	绿化及生态（万元）	/	其他（万元）	/	
新增废水处理设施能力	/				新增废气处理设施能力	/		年平均工作时	2400h				
运营单位	云浮市鸿意发石业有限公司第一分公司				运营单位社会统一信用代码（或组织机构代码）	91445302MA518W6J1X		验收时间	2019年02月25日~02月26日				
污 染 物 排 放 达 标 与 总 量 控 制 （ 工 业 建 设 项 目 详 填）	污染物	原有排放量(1)	本期工程实际排放量(2)	本期工程允许排放量(3)	本期工程产生量(4)	本期工程自身削减量(5)	本期工程实际排放量(6)	本期工程核定排放量(7)	本期工程“以新带老”削减量(8)	全厂实际排放量(9)	全厂核定排放总量(10)	区域平衡替代削减量(11)	排放增减量(12)
	废水	—	—	—	—	—	—	—	—	—	—	—	—
	化学需氧量	—	—	—	—	—	—	—	—	—	—	—	—
	氨氮	—	—	—	—	—	—	—	—	—	—	—	—
	石油类	—	—	—	—	—	—	—	—	—	—	—	—
	废气	—	—	—	—	—	—	—	—	—	—	—	—
	二氧化硫	—	—	—	—	—	—	—	—	—	—	—	—
	烟尘	—	—	—	—	—	—	—	—	—	—	—	—
	工业粉尘	—	—	—	—	—	—	—	—	—	—	—	—
	氮氧化物	—	—	—	—	—	—	—	—	—	—	—	—
	工业固体废物	—	—	—	0.0023	0.0023	0.0023	0.0023	0.0023	0.0023	—	—	—
	与项目有关的其他特征污染物												

注：1、排放增减量：（+）表示增加，（-）表示减少。2、(12)=(6)-(8)-(11)，(9)=(4)-(5)-(8)-(11)+(1)。3、计量单位：废水排放量——万吨/年；废气排放量——万标立方米/年；工业固体废物非排放量——万吨/年；水污染物排放浓度——毫克/升

云浮市环境保护局

云环建管(2018)29号

关于云浮市鸿意发石业有限公司年产5000平方米规格板建设项目环境影响报告表的批复

云浮市鸿意发石业有限公司:

你公司报来的《云浮市鸿意发石业有限公司年产5000平方米规格板建设项目环境影响报告表》(以下简称“报告表”)等相关资料收悉。经研究,批复如下:

一、项目位于云浮市云城区安塘赤村村委格木桥(地号:041201010701000171),总投资400万元,其中环保投资10万元,占地面积1198.267平方米,年产5000平方米规格板。

二、根据报告表的评价结论,在项目按照所列的性质、规模、地点、工艺及采用的环境保护对策措施进行建设,全面落实报告表提出的各项污染防治措施,确保污染物稳定达标的前提下,其建设从环境保护角度可行。项目运营应重点做好以下工作:

(一)严格落实报告表中提出的大气污染防治措施,减少大气污染物排放量。项目外排废气中的颗粒物经处理后执行《大气污染物非排放限值(DB44/27-2001)》中第二时段二级标准中的其它颗粒物的相关限值。

(二)项目生产废水经沉淀池处理后全部回用于生产,不外排。生活

污水经预处理后，满足《农田灌溉水质标准》（GB5084-2005）中旱作标准，用作厂区周边山林的灌溉用水。

(三) 严格落实报告中提出的各项噪声污染防治措施，确保厂界北面噪声符合《工业企业厂界环境噪声排放标准》（GB12348-2008）中的3类功能区限值要求，厂界南面噪声符合《工业企业厂界环境噪声排放标准》（GB12348-2008）中的4类功能区限值要求。

(四) 按照分类收集和综合利用的原则，妥善处置各类固体废弃物。一般工业固体废物综合利用，生活垃圾由环卫清运填埋。

三、项目环保投资应纳入工程投资概算并予以落实。
四、建设项目环境影响评价文件经批准后，建设项目的性质、规模、地点、工艺、污染防治措施等发生重大变动的，建设单位应当重新编制环境影响评价文件。

五、建设项目应严格执行配套建设的环境保护设施。项目建设单位应当按照国务院环境保护行政主管部门规定的标准和程序，对配套建设的环境保护设施进行验收。

公开方式：主动公开

抄送：云浮市环境监察分局，广东森海环保顾问股份有限公司。



附件2 清运合同

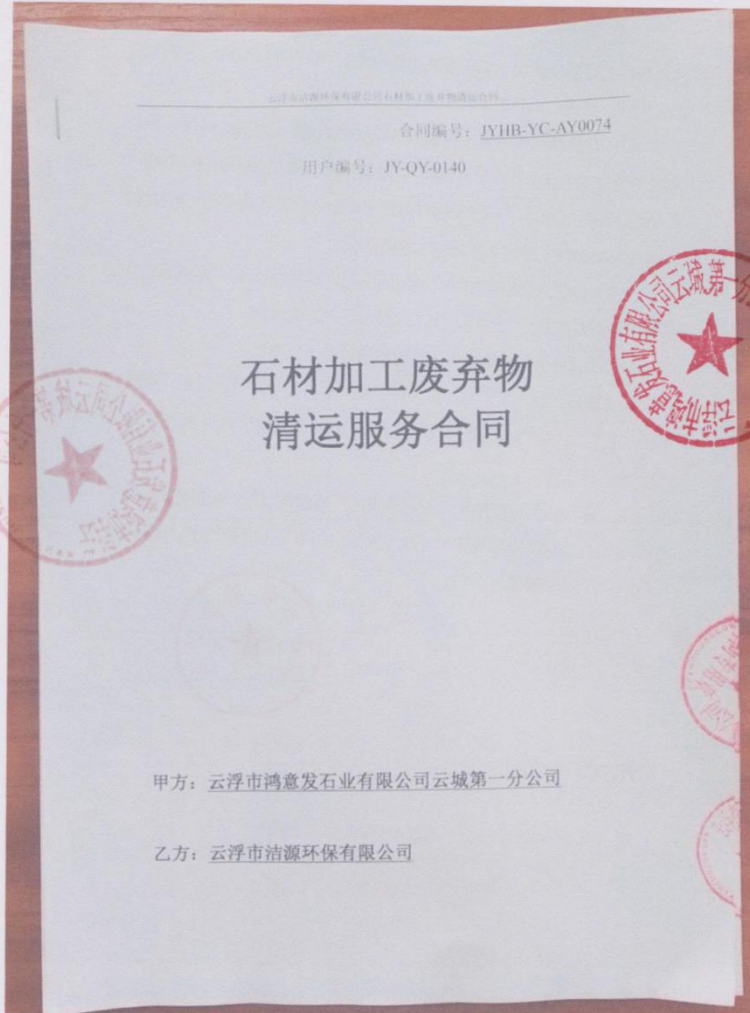

甲方：云浮市鸿意发石业有限公司云城第一分公司

法定代表人：梁醒为 电话：13826736832

公司地址：云浮市云城区安塘街赤村村委格木桥地段（地号：
04-02-0271）

乙方：云浮市洁源环保科技有限公司

法定代表人：苏雷

地址：云浮市云城区金瑞大厦8楼

业务联系电话：0766-8935002；

监控室电话：0766-8935003；

办公、传真电话：0766-8935001 邮箱：yljy8520@163.com

微信公众号：洁源环保



根据《中华人民共和国合同法》及有关法律法规的规定，甲乙双方本着平等、自愿的原则，经过友好协商，就乙方负责甲方产生的石材加工废弃物清运事宜达成一致，特订立本合同，以资信守。

一、服务范围

负责甲方加工现场产生的石材废弃物的清运工作。具体范围包括：石材加工产生废石浆、废石渣、石材边角料的装车及向外运输。甲方加工产生的废弃物种类：大理石渣/大理石浆/边角料

二、合作方式

1、甲方有清运需求时，向乙方提供的联系方式发送清运需求信息。

2、乙方收到甲方的清运需求信息后安排人员和车辆至甲方现场工作，并将安排的具体信息反馈给甲方；

3、乙方根据甲方的要求，采用包工（工作所需的水、电由甲方提供）的方式承接本合同约定范围的废弃物清运工作；

4、乙方向甲方提供由乙方印制的《石材废渣运输处置联单》，清运工作开始前甲方按要求填写联单第一部分，并核对运输车辆司机填写第二部分，然后把全部五联加盖公章后将后四联交运输车辆。第一联做为与乙方结算的凭据自行保存，联单做为结算和废弃物合规处置的凭证有唯一编号，甲方必须妥善保管，填写错误的必须注明“作废”并全部交回乙方保存，每次领用新单需提供已使用过的联单。

三、服务期限

本合同服务期由2019年 3 月 19 日至 2019 年 12 月 31 日。

四、合同价款

清运费用：天然大理石浆、渣：60元/车或39元/吨；

天然花岗岩浆：60元/车或39元/吨；

石材边角料：45元/车或26元/吨；

五、付款方式

每月10日、25日为结算日，乙方出具当期结算单给甲方，甲方收到结算单后三日内将结算金额足额转账至乙方指定账户（有异议两日内提出），乙方将结算单发送到甲方指定通讯方式视为已送达。

乙方每月未按实际收到的金额开具当月发票给甲方。

六、双方权利义务

(一) 甲方权利义务

1. 向乙方提供企业信息及联系人信息、联系方式，接收乙方信息的邮箱等，如实填写乙方要求填写的信息。
2. 准许乙方车辆及人员入场，确保清运道路的畅通，必须为乙方工作的顺利开展提供工作上的便利，并指派专人负责。
3. 清理边角料需要使用甲方行车、天车、电动葫芦等设备进行装车时，甲方安排人员对甲方设备进行操作。
4. 提供乙方工作所需的水电。
5. 按合同约定向乙方支付费用。
6. 确保交由乙方清运的石材废弃物为普通废弃物，不含国家规定的需要特殊处理的危险废物及废弃物。
7. 甲方不得与其他任何第三方就不合同涉及的领域上合作。

(二) 乙方权利义务

1. 按照合同规定，派遣清运车辆和作业人员对甲方产生的石材废弃物进行清运服务。
2. 提供云浮市石材加工企业环保云平台并确保平台的运行，在平台不能正常服务时提供人工服务。
3. 正常情况下收到乙方的清运需求响应时间不超过 18 小时，安排清运工作完成时间不超过 72 小时。出现不可抗力导致无法提供服务时必须在 24 小时内向甲方进行通报，并说明恢复服务的时间。
4. 对清运作业人员和车辆负全部安全责任。



5. 确保清运的废弃物完全按照实时环保要求进行处理, 并对此负全部责任。

6. 按合同收取全部费用。

七、违约责任

1. 因甲方原因影响清运进度, 按延误时间计算误工费给乙方, 误工费按单次服务费10%小时计算。

2. 甲方确保交由乙方清运的石材加工废弃物为普通废弃物, 不含国家规定的危险废弃物, 否则造成的一切责任由甲方负责。

3. 甲方保证交由乙方清运的石材加工废弃物为石材加工过程中产生的废弃物, 不得将生活垃圾混在废弃物中, 否则乙方有权拒绝进行清运工作。

4. 乙方对清运过程负全部责任(包括废弃物收集、运输途途、综合处置点), 因此对甲方造成损失的由乙方负责赔偿。

5. 乙方超过规定时间无法为甲方安排清运工作时, 甲方有权外请第三方进行清运工作, 由此产生的费用由乙方负责。

6. 合同签订后, 甲方未经乙方书面同意将清运工作交给第三方清运的, 经乙方证实后, 甲方每次向乙方支付违约金贰万元。

八、合同解除

1. 双方协商一致时可解除合同。

2. 出现不可抗力导致合同无法履行时可解除合同。

3. 甲乙双方任何一方不履行本合同规定的责任和义务时，另一方有权依照《合同法》或其他法律、法规的规定，要求对方承担违约责任及终止合同。

九、保密条款

1. 在本合同签订前、履行中及终止后，未经对方书面同意，双方对本合同和双方相互提供的资料、信息（包括但不限于商业秘密、技术资料、数据、以及与业务有关的客户的信息及其他信息等）负保密责任，政府部门按相关规定查询及要求提供时不受此限。

2. 违反上述约定的，应按人民币 万元的标准向对方支付违约金。

3. 本保密条款具有独立性，不受本合同的终止或解除的影响。

十、争议的解决

出现争议时双方本着友好原则协商解决，无法协商解决时任何一方有权向相关职能部门要求解决或者向清运工作所在地人民法院提请裁

十一、其它

1. 本协议未尽事宜，由双方协商解决并签订补充协议，补充协议具有同等法律效力。

2. 本协议一式两份，甲、乙双方各执一份，自各方签字、盖章之日起生效。

十二、甲方联系方式：



联系人：潘世浩

联系电话：13421793451

接收通知方式：815423862@qq.com

甲方：云浮市鸿意发石业有限公司云城第一分公司

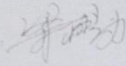
代表：



统一社会信用代码：91445302MA518W6J1X

开户行：中国工商银行股份有限公司云浮分行营业部

账号：6212262020000312203

签订日期：2019年3月19日

乙方：云浮市

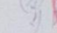
代表：



经办人：

统一社会信用代码：91445302MA516YKP4S

开户行：中国工商银行股份有限公司云浮分行

账号：2020 0021 0920 0402 293

签订日期：2019年3月19日

营业执照

(副本) (副本号:1-1)

统一社会信用代码 91445302MA518W6J1X

名称 云浮市鸿意发石业有限公司云城第一分公司
类型 有限责任公司分公司(自然人独资)
营业场所 云浮市云城区安雅街办村村禾稻大塘边段(地号:04-02-0271)
负责人 梁耀为
成立日期 2018年01月16日
营业期限 长期
经营范围 接受隶属企业的委托,在隶属企业法人资质范围内从事以下经营活动:加工、销售:大理石、花岗岩板材。(依法须经批准的项目,经相关部门批准后方可开展经营活动。)



登记机关

2018年1月16日

企业信用信息公示系统网址 <http://gsxt.gdta.gov.cn/>

中华人民共和国国家工商行政管理总局监制





营业执照

(副本) (副本号:1-1)

统一社会信用代码 91445302MA518WJ1X

名称	云浮市鸿意发石业有限公司云城第一分公司
类型	有限责任公司分公司(自然人独资)
营业场所	云浮市云城区安塘街赤村村委格木桥地段(地号:04-0271)
负责人	梁顺为
成立日期	2018年01月16日
营业期限	长期
经营范围	接受隶属企业的委托,在隶属企业法人资质范围内从事以下经营活动:加工、销售:大理石、花岗岩板材。(依法须经批准的项目,经相关部门批准后方可开展经营活动。)

登记机关 

2018 年 月 日

企业信用信息公示系统网址: <http://gsxt.gd.gov.cn/> 中华人民共和国国家工商行政管理总局监制



附件4 法人身份证



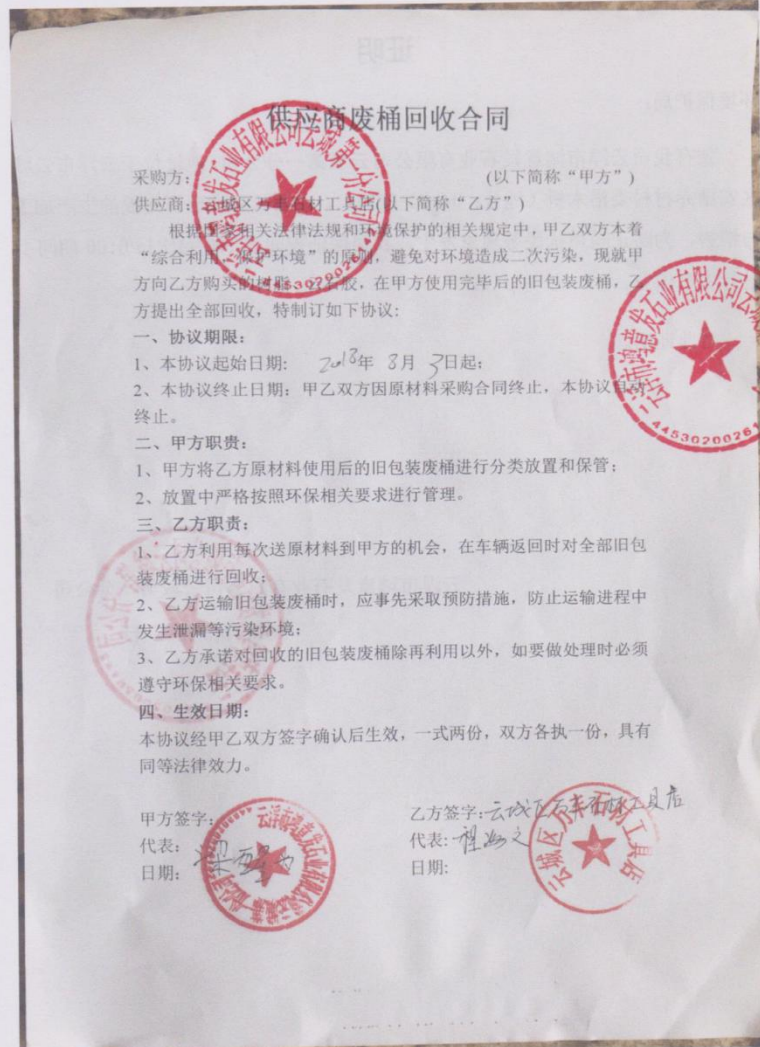

证明

环境保护局：

兹有我司云浮市鸿意发石业有限公司云城第一分公司，地址位于云浮市云城区安塘赤村村委格木桥（地号：04-02-0271），主要从事大理石光板的生产加工与销售，为防止噪声扰民等现象发生，我司保证夜间 22:00 到次日 6:00 期间不进行生产作业。

特此证明。

云浮市鸿意发石业有限公司云城第一分公司

2019年3月10日

附件7 监测报告

华清监测

2017191916U
有效期至2022年7月30日

监测报告

(华清)环境监测(2019)第000611号

项目名称: 云浮市鸿意发石业有限公司年产5000平方米规格板建设项目

监测类别: 竣工验收监测

监测项目: 废气、噪声

报告日期: 2019年03月05日

广州华清环境监测有限公司

地址: 广州市黄埔区开萝大道11号B10栋601
网址: <http://www.gzhqje.com>

邮编: 510730
电话(传真): 020-38839640

一、企业概况

单位名称：云浮市鸿意发石业有限公司云城第一分公司

项目名称：云浮市鸿意发石业有限公司年产5000平方米规格板建设项目

单位地址：云浮市云城区安塘赤村村委格木桥（地号：04-02-0271）

二、监测内容

2.1 项目类别、监测点位、监测项目及监测时间（见表1）。

表1 项目类别、监测点位、监测项目及监测时间一览表

项目类别	监测点位	监测项目	监测时间
无组织废气	○1厂界边参照点（上风）	颗粒物	2019-02-25 2019-02-26 (2天,每天3次)
	○2厂界边监控点（下风）		
	○3厂界边监控点（下风）		
	○4厂界边监控点（下风）		
厂界环境噪声	N1厂界南侧外一米	昼间、夜间 Leq (A)	2019-02-25 2019-02-26

三、监测方法及使用仪器

3.1 监测项目、监测方法、使用仪器及检出限（见表2）。

表2 监测项目、监测方法、使用仪器及检出限一览表

监测类别	监测项目	监测方法	使用仪器	方法检出限
无组织废气	颗粒物	环境空气 总悬浮颗粒物的测定重量法 GB/T 15432-1995 及其修改单	电子天平 Quintix125D-1CN	0.001mg/m ³
噪声	厂界环境噪声	工业企业厂界环境噪声排放标准 GB 12348-2008	多功能声级计 AWA6228	/

四、生产工况

4.1 监测期间项目处于正常生产状态，工况详见下表。

表 3 运行工况一览表

监测日期	主要产品	企业设置年生产能力	监测时实际日生产能力	当天生产负荷
2019-02-25	大理石光板	5000 平方米	15 平方米	90%
2019-02-26	大理石光板	5000 平方米	16 平方米	96%

五、监测结果

5.1 无组织废气监测结果(见表 4)。

表 4 无组织废气监测结果

采样时间	2019-02-25~2019-02-26	采样人员	秦铭滔、郑坚锐、何海雄					
分析时间	2019-02-26~2019-02-27	分析人员	谭利春、吴扬杰、邓季惠					
环境条件	02-25:阴, 气温:18℃, 大气压:100.65kPa, 风速:1.5m/s, 风向:西风 02-26:阴, 气温:20℃, 大气压:100.47kPa, 风速:1.4m/s, 风向:西风							
监测项目及结果(单位:mg/m ³)								
采样时间	监测点位	监测项目	第一次	第二次	第三次	最大值	标准值	评价
2019-02-25	Q1厂界边参照点(上风)	颗粒物	0.314	0.308	0.309	0.314	1.0	达标
	Q2厂界边监控点(下风)	颗粒物	0.553	0.568	0.552	0.568	1.0	达标
	Q3厂界边监控点(下风)	颗粒物	0.609	0.605	0.602	0.609	1.0	达标
	Q4厂界边监控点(下风)	颗粒物	0.617	0.616	0.618	0.618	1.0	达标
2019-02-26	Q1厂界边参照点(上风)	颗粒物	0.304	0.308	0.304	0.308	1.0	达标
	Q2厂界边监控点(下风)	颗粒物	0.644	0.658	0.650	0.658	1.0	达标
	Q3厂界边监控点(下风)	颗粒物	0.693	0.689	0.602	0.693	1.0	达标
	Q4厂界边监控点(下风)	颗粒物	0.696	0.602	0.601	0.696	1.0	达标



备注：1、废气浓度执行广东地方标准《大气污染物排放限值》(DB44/27-2001)第二时段无组织监控浓度；
 2、以上监测结果仅对所采集的样品负责。

5.2 厂界环境噪声监测结果(见表5)。

表5 厂界环境噪声监测结果

项目类别	厂界环境噪声		监测人员		秦铭滔、郑坚锐、何成港	
监测时间	2019-02-25~2019-02-26					
环境条件	02-25:阴、气温:18℃、大气压:100.65kPa、风速:1.5m/s、风向:西风					
	02-26:阴、气温:20℃、大气压:100.47kPa、风速:1.4m/s、风向:西风					
监测项目及结果						
单位: dB(A)						
编号	监测点位	主要声源	昼间 Leq	夜间 Leq	标准值	评价
2019-02-25						
N1	南边厂界外一米	生产	62	53	昼间 65 夜间 55	达标
2019-02-26						
N1	南边厂界外一米	生产	63	51	昼间 65 夜间 55	达标

备注：1、噪声监测时间：06:00-22:00，正常生产状态；
 2、噪声执行《工业企业厂界环境噪声排放标准》(GB12348-2008)中工业企业厂界环境噪声排放限值的3类标准；
 3、此次监测结果仅对此次监测负责。



图1 监测布点示意图 (▲:噪声监测点位, ○:无组织监测点位)

六、质量保证及质量控制

- (1) 监测过程严格按《环境监测技术规范》中有关规定进行;
- (2) 监测人员持证上岗, 监测所使用的仪器都经过计量部门的检定并在有效期内使用;
- (3) 监测全过程严格按照本公司《质量手册》及有关质量管理程序进行, 实施严格的质量保证措施, 严格执行三级审核制度;
- (4) 废气采样分析系统在采样前进行气路检查、流量校准, 确保整个采样过程中分析系统的密封性和计量准确性;
- (5) 废气样品采集, 每天至少采集一个现场空白样品;
- (6) 噪声监测仪在检测前、后均以标准声源进行校准, 其前、后校准示值偏差不得大于 0.5dB;
- (7) 在监测期间, 样品采集、运输、保存均按照环境保护部发布的《环境监测质量管理技术导则》(HJ630-2011) 的要求进行
- (8) 质量控制校准结果如下各表所示:

1、大气采样器流量校准数据

仪器型号	仪器编号	日期	标定流量 (L/min)	标定示值 (L/min)		平均值	示值偏差	备注
靖应 2020	HQV014	2月25日	0.2	0.198	0.200	0.200	0	校准流量计 号: 皂膜流量计 HQV0072、 HQV0073、 HQV0112
		2月26日	0.2	0.198	0.202	0.200	0	
靖应 2020	HQV015	2月25日	0.2	0.196	0.202	0.198	-0.002	
		2月26日	0.2	0.202	0.200	0.202	0.001	
靖应 2030	HQV002	2月25日	100	99.7	101.2	100.1	0.3	
		2月26日	100	99.6	99.8	101.1	100.2	
靖应 2030	HQV003	2月25日	100	99.9	99.8	99.5	-0.3	
		2月26日	100	100.2	100.3	99.6	100.0	0

各废气采样器标定流量与标示流量示值偏差均 $\leq \pm 5\%$, 表明监测期间, 废气采样器性能符合质控要求。

2、噪声质控数据

日期	时段	校准声级 dB(A)	标准声级 dB(A)	示值误差%	评价
2019-02-25	昼	监测前校准值	94.0	-0.2	合格
		监测后校准值		-0.1	合格
	夜	监测前校准值	94.0	-0.2	合格
		监测后校准值		-0.1	合格
2019-02-26	昼	监测前校准值	94.0	-0.2	合格
	监测后校准值	-0.2		合格	
	夜	监测前校准值	94.0	-0.1	合格
		监测后校准值		0	合格

测量前后仪器的示值偏差 ≤ 0.5 dB, 表明监测期间, 噪声器性能符合质控要求。

3、空白滤膜校准数据

空白滤膜编号	滤膜 1	滤膜 2	滤膜 3	滤膜 4	备注
空白滤膜平衡 24 小时后称量 (g)	0.3322	0.3321	0.3334	0.3334	空白滤膜采样前后增量再 ±0.5mg 范围内, 则本批 样品滤膜称量合格
现场空白滤膜平衡 24 小时后称量 (g)	0.3323	0.3322	0.3334	0.3335	
标准滤膜两次称量差值 (mg)	0.1	0.1	0	0.1	
结论	符合	符合	符合	符合	

****报告结束****

编制: 谭玉蛟

审核:

签发:

签发职务: 检测技术负责人

日期: 2019年11月11日



附件8 企业现场照片



附图1 沉淀池



附图2 导流渠



附图3 危废房



附图4 原材料空桶临时贮存区



附图5 循环水泵



附图6 固废临时堆放设施

云浮市鸿意发石业有限公司年产 5000 平方米规格板建设项目竣工环境保护验收其他需要说明的事项



1. 环境保护设施设计、施工和验收过程简况：

1.1 设计简况：

建设项目已将环境保护设施纳入初步设计，环境保护设施的设计符合环境保护设计规范的要求，落实了防治污染和生态破坏的措施和环境保护设施投资概算。

1.2 施工简况：

建设项目已将环境保护设施纳入了施工合同，环境保护设施的建设进度和资金均得到保证，共投入环保资金 10 万元，建成噪声、固废、生产废水、生活污水治理设施，项目建设过程中组织实施了环境影响报告表及审批部门决定中提出的环境保护对策。

1.3 验收过程简况：

云浮市鸿意发石业有限公司年产 5000 平方米规格板建设项目于 2019 年 1 月竣工，2019 年 1 月启动验收工作，我司委托广州华清环境监测有限公司对云浮市鸿意发石业有限公司年产 5000 平方米规格板建设项目进行验收监测工作。

2019 年 2 月委托广州华清环境监测有限公司对项目现场进行取样、检测和验收监测报告编制的相关工作，3 月完成了验收监测报告的编制。根据验收监测报告的内容，我司于 2019 年 3 月完成了本项目竣工环境保护验收报告的编制，并于 2019 年 3 月成立了验收工作

组对项目进行验收，验收工作组通过现场检查，审阅相关资料后，提出验收意见，同意本项目及其配套建设的环境保护设施通过验收。

2.环境保护设施设计、施工和验收过程简况：

2.1 制度措施落实情况：

(1) 环保组织机构及规章制度

我司建立了环保规章制度，有专人负责日常环保工作，签订了边角料、沉淀池沉渣清运合同，建立清运台帐。

(2) 环境风险防范措施

我司为石材加工项目，暂未编制应急预案。

(3) 环境监测计划

项目环评及其审批部门的审批决定中没有提出环境监测计划，我司将主要针对环保投诉情况和工程运行情况的变化进行不定期监测。

2.2 配套措施落实情况：

(1) 区域削减及淘汰落后产能

不涉及。

(2) 防护距离控制及居民搬迁

不涉及。

2.3 其他设施落实情况：

不涉及。

3.后续管理：

本项目的具体整改情况如下：

(1) 完善有关废物清运处置台账登记工作。



云浮市鸿意发石业有限公司年产5000平方米规格板建设项目竣工环境保护验收意见

2019年3月10日，根据中华人民共和国国务院（2017）第682号令《建设项目环境保护管理条例》、《建设项目竣工环境保护验收暂行办法》和《关于发布〈建设项目竣工环境保护验收暂行办法〉的公告》（国环规环评〔2017〕4号）等有关要求，云浮市鸿意发石业有限公司在云浮市组织验收组对项目进行现场验收，并召开了“云浮市鸿意发石业有限公司年产5000平方米规格板建设项目竣工环境保护验收会”。验收组听取了建设单位关于项目环境保护执行情况的汇报，听取了验收监测单位关于项目验收监测情况的介绍，现场检查了项目环境保护设施的建设与运行情况，审阅并核实了有关材料。经认真讨论，形成验收检查意见如下：

一、项目基本情况

（一）建设地点、规模、主要建设内容

云浮市鸿意发石业有限公司年产5000平方米规格板建设项目（以下简称“项目”），位于云浮市云城区安塘赤村村委格木桥（地号：04-02-0271），地理坐标为：北纬22.936950"，东经 112.174150"。项目实际总投资400万元，实际环保投资10万元，占地面积为1198.267m²，建筑面积约1198.267m²，年产大理石光板5000平方米。

（二）环保审批情况及建设过程

2017年12月，本公司委托广东森海环保顾问股份有限公司编制了《云浮市鸿意发石业有限公司年产5000平方米规格板建设项目环境影响报告表》，并于2018年2月获得云浮市环境保护局批复（云环建管[2018]29号），随后本项目工程进入生产调试阶段。

（三）投资情况

本项目工程实际总投资 400 万，其中环保投资 10 万元，占比为 2.5%。

（四）验收范围

本项目验收的范围为本项目环评报批内容。



二、工程变动情况

本项目工程实际建设内容与环评报告及其审批文件对比，建设地点、性质、生产工艺、规模 and 环境保护措施没有改变，不存在重大变化。

三、项目环保执行情况

项目废水主要来源于员工生活污水及生产废水（湿法作业喷淋废水和收尘房喷淋废水）。

项目员工生活污水产生量约为 0.18t/d，即 54/a。。生活污水经三级化粪池处理后，定期清理，用作厂区周边山体树木的灌溉用水。

项目生产废水主要为湿法作业产生的喷淋废水，其主要污染物为 SS，生产废水经过一套沉淀池（规格：长 5m×宽 4m×深 3m，容积约为 60m³）处理后循环回用，不外排。

（二）废气污染防治措施。

项目营运期大气污染物主要为生产过程中产生的无组织粉尘。

项目的主要生产设备切割、磨边工序均采用湿法作业，在加工过程中采用边喷水、边加工的方式，粉尘随喷淋水经厂内导流渠最终排入配套的沉淀池规格：（长 5m×宽 4m×深 3m，容积约为 60m³）内处理；部分工序在收尘房中进行作业

同时，项目生产过程在半封闭的厂房内进行，即厂房建筑物四个面中，三面为密闭，不设置开口，另一面敞开作为进出原料、产品的

出口，生产加工区在厂房内的布设远离敞开的出口，减少粉尘外逸。另外，为减少地面扬尘，项目定期安排专人对地面进行洒水。

（三）噪声污染防治措施。

项目生产过程产生的噪声主要来自于水磨机、桥切机、切边机和抽风机等生产设备运行产生的噪声。项目通过以下措施防治噪声：①合理布局噪声源，使噪声源远离厂边界；②强噪声设备底座设置减震基座等；③定期检修保养设备，保持设备运行性能；④选用低噪声型设备，从源头上降低噪声污染源的影响；⑤严格执行生产时间管理规定，不得在午、夜间生产工作。

（四）固体废物污染防治措施。

项目产生的固废主要包括废石料、沉淀池沉渣和员工生活垃圾、原材料空桶。员工生活垃圾年产生量 1.5t，统一收集后交由环卫部门定期清运处理；废石料、残次品产生量 17.5t/a，置于厂区固废储存间，定期交由云浮市洁源环保有限公司处置；沉淀池沉渣（含水率 70%）产生量 6.28t/a，定期交由云浮市洁源环保有限公司抽取外运处置；原材料空桶定期交由供应商云城区万丰石材工具店回收利用。

四、验收监测结果

根据云浮市鸿意发石业有限公司自主编制的《云浮市鸿意发石业有限公司年产5000平方米规格板建设项目竣工环境保护验收报告表》和广州华清环境监测有限公司编制的《云浮市鸿意发石业有限公司年产5000平方米规格板建设项目竣工验收委托监测报告》（华清）环境监测（2019）第000611号显示：

（一）验收工况。

在验收监测调查期间，项目正常运营，生产负荷为90%-96%，符合验收监测要求。

（二）“三同时”及环评批复执行情况。

本项目于2017年12月由广东森海环保顾问股份有限公司进行了环境影响评价工作，并于2018年2月5日通过了云浮市环境保护局的批复。

（三）废水验收结论。

项目废水主要来源于员工生活污水及生产废水（湿法作业喷淋废水和收尘房喷淋废水）。

项目生活污水经三级化粪池处理后，定期清运，用作距离厂区周边林区灌溉用水；项目生产废水经过配套的沉淀池规格：（长5m×宽4m×深3m，容积约为60m³）处理后循环回用，不外排。

（四）废气验收结论。

项目无组织废气中颗粒物排放达到广东省《大气污染物排放限值》（DB 44/27-2001）第二时段无组织排放限值要求，无组织废气监测结果符合此次验收要求。

（五）噪声验收结论。

项目噪声监测结果均符合《工业企业厂界环境噪声排放标准》（GB12348-2008）3类标准限值，噪声监测结果符合此次验收要求。

（六）环境管理检查。

云浮市鸿意发石业有限公司年产5000平方米规格板建设项目基本按环评建议和批复要求落实了各项环保设施的建设；各类环境保护档案资料进行了存档整理，并由专人管理；建立环保管理制度及相应的岗位责任制，建立环保设施运行操作规程。

（七）建设工程对环境的影响

项目建设期间，没有造成重大环境污染事故和生态破坏，没有接到过临近居民有关环保方面的投诉。

五、工程建设对环境的影响

根据验收监测结果可知，本项目验收范围内污染物均能达标排

放，项目总量控制指标达到环评及其批复要求。建设及调试期间未收到周边投诉，对周边环境均未造成不良影响。

六、验收结论

按《建设项目竣工环境保护验收暂行办法》，验收组重点对项目水污染物、大气污染物、噪声、工艺和环保设施等使用情况进行了细致认真的检查，审阅相关资料，在充分讨论后认为该项目落实了环评及批复文件中的各项环保措施，验收报告总体符合建设项目竣工环境保护验收技术规范，原则上认为项目环境保护验收合格。

七、建议及要求

- 1、加强环境保护设施运营管理，严格执行各类管理制度和操作规程，定期对各项环境保护设施进行检查、维护和更新。
- 2、完善环保设施运行、固废等台账；
- 3、认真做好竣工环保验收的后续工作。



合同编号: JYHB-YC-AY0074

用户编号: JY-QY-0140

石材加工废弃物 清运服务合同

甲方: 云浮市鸿意发石业有限公司云城第一分公司

乙方: 云浮市洁源环保有限公司



甲方：云浮市鸿意发石业有限公司云城第一分公司

法定代表人：梁醒为 电话：13826736832

公司地址：云浮市云城区安塘街赤村村委格木桥地段（地号：
04-02-0271）

乙方：云浮市洁源环保科技有限公司

法定代表人：苏雷

地址：云浮市云城区金瑞大厦8楼

业务联系电话：0766—8935002；

监控室电话：0766—8935003；

办公、传真电话：0766—8935001 邮箱：jyhb8520@163.com

微信公众号：洁源环保

根据《中华人民共和国合同法》及有关法律法规的规定，甲乙双方本着平等、自愿的原则，经过友好协商，就乙方负责甲方产生的石材加工废弃物清运事宜达成一致，特订立本合同，以资信守。

一、服务范围

负责甲方加工现场产生的石材废弃物的清运工作。具体范围包括：石材加工所产生废石浆、废石渣、石材边角料的装车及向外运输。甲方加工产生的废弃物种类：大理石浆/边角料

二、合作方式

1、甲方有清运需求时，向乙方提供的联系方式发送清运需求信息。

2、乙方收到甲方的清运需求信息后安排人员和车辆至甲方现场工作，并将安排的具体信息反馈给甲方：

3、乙方根据甲方的要求，采用包工（工作所需的水、电由甲方提供）的方式承接本合同约定范围的废弃物清运工作。

4、乙方向甲方提供由乙方印制的《石材废渣运输处置联单》，清运工作开始前甲方按要求填写联单第一部分，并核对运输车辆司机填写第二部分，然后把全部五联加盖公章后将后四联交运输车辆。第一联做为与乙方结算的凭据自行保存。联单做为结算和废弃物合规处置的凭证有唯一编号，甲方必须妥善保管，填写错误的必须注明“作废”并全部交回乙方保存，每次领用新单需提供已使用过的联单。

三、服务期限

本合同服务期由2019年 3 月 19 日至 2019 年 12 月 31 日。

四、合同价款

清运费用：天然大理石浆、渣：60元/M³或39元/吨；

天然花岗岩浆：60元/M³或39元/吨；

石材边角料：45元/M³或26元/吨；

五、付款方式

每月10日、25日为结算日，乙方出具当期结算单给甲方，甲方收到结算单后三日内将结算金额足额转账至乙方指定账户（有异议两日内提出）。乙方将结算单发送到甲方指定通讯方式视为已送达。

乙方每月末按实际收到的金额开具当月发票给甲方。

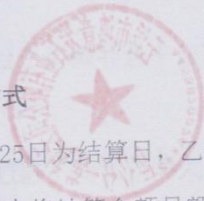

六、双方权利义务

(一) 甲方权利义务

1. 向乙方提供企业信息及联系人信息，联系方式，接收乙方信息的邮箱等。如实填写乙方要求填写的信息。
2. 准许乙方车辆及人员入场，确保清运道路的畅通，必须为乙方工作的顺利开展提供工作上的便利，并指派专人负责。
3. 清理边角料需要使用甲方行车、天车、电动葫芦等设备进行装车时，甲方安排人员对甲方设备进行操作。
4. 提供乙方工作所需的水电。
5. 按合同约定向乙方支付费用。
6. 确保交由乙方清运的石材废弃物为普通废弃物，不含国家规定需要特殊处理的危险废物及废弃物。
7. 甲方不得与其他任何第三方就本合同涉及的领域上合作。

(二) 乙方权利义务

1. 按照合同规定，派遣清运车辆和作业人员对甲方产生的石材废弃物进行清运服务。
2. 提供云浮市石材加工企业环保平台并确保平台的运行，在平台不能正常服务时提供人工服务。
3. 正常情况下收到乙方的清运需求响应时间不超过48小时，安排清运工作完成时间不超过72小时。出现不可抗力导致无法提供服务时必须于24小时内向甲方进行通报，并说明恢复服务的时间。
4. 对清运作业人员和车辆负全部安全责任。

5. 确保清运的废弃物完全按照实时环保要求进行处理，并对此负全部责任。

6. 按合同收取全部费用。

七、违约责任

1. 因甲方原因影响清理进度，按延误时间计算误工费给乙方；误工费按单次服务费10%/小时计算；

2. 甲方确保交由乙方清运的石材加工废弃物为普通废弃物，不含国家规定的危险废弃物，否则造成的一切责任由甲方负责；

3. 甲方保证交由乙方清运的石材加工废弃物为石材加工过程中产生的废弃物，不得将生活垃圾混在废弃物中，否则乙方有权拒绝进行清运工作。

4. 乙方对清运过程负全部责任（包括废弃物收集、运输延途、送至合规处置点），因此对甲方造成损失的由乙方负责赔偿；

5. 乙方超过规定时间无法为甲方安排清运工作时，甲方有权外请第三方进行清运工作，由此产生的费用由乙方负责。

6. 合同签订后，甲方未经乙方书面同意将清运工作交给第三方清运的，经乙方证实后，甲方每次向乙方支付违约金 贰万 元。

八、合同解除

1. 双方协商一致时可解除合同；

2. 出现不可抗力导致合同无法履行时可解除合同。



3. 甲乙双方任何一方不履行本合同规定的责任和义务时，另一方有权依照《合同法》或其他法律、法规的规定，要求对方承担违约责任及终止合同。

九、保密条款

1. 在本合同订立前、履行中及终止后，未经对方书面同意，双方对本合同和双方相互提供的资料、信息（包括但不限于商业秘密、技术资料、数据、以及与业务有关的客户的信息及其他信息等）负保密责任，政府部门按相关规定查询及要求提供时不受此限。

2. 违反上述约定的，应按人民币贰万元的标准向对方支付违约金。

3. 本保密条款具有独立性，不受本合同的终止或解除的影响。

十、争议的解决

出现争议时双方本着友好原则协商解决，无法协商解决时任何一方有权向相关职能部门要求解决或者向清运工作所在地人民法院提请裁决。

十一、其它

1. 本协议未尽事宜，由双方协商解决并签订补充协议，补充协议具有同等法律效力。

2. 本协议一式两份，甲、乙双方各执一份，自各方签字、盖章之日起生效。

十二、甲方联系方式：

联系人：潘世浩

联系电话：13421793451

接收通知方式：815423862@qq.com

-----以书面形式-----
甲方：云浮市鸿意发石业有限公司云城第一分公司

代表：



统一社会信用代码：91445302MA518W6J1X

开户行：中国工商银行股份有限公司云浮分行营业部

账户：6212262020000312203

签订日期：2019年3月19日

乙方：云浮市洁源环保有限公司

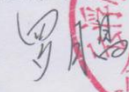
代表：

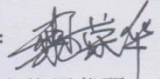

经办人：

统一社会信用代码：91445302MA516YKP45

开户行：中国工商银行股份有限公司云浮分行

账户：2020 0021 0920 0402 293

签订日期：2019年3月19日

查看: 7 | 回复: 0

[广东] 云浮市鸿意发石业有限公司年产5000平方米规格板建设项目竣工环境保护验收 [复制链接]

中辉环保



28 28 141
主题 帖子 金钱

环评论坛—中级蒙生

积分 86

发表于 2019-3-26 16:06 | 只看该作者

分享到: 楼主 电梯直达

本帖最后由 中辉环保 于 2019-3-26 16:07 编辑

根据《国务院关于修改〈建设项目竣工环境保护管理条例〉的决定》(国务院令682号),以及环保部《关于发布〈建设项目竣工环境保护验收暂行办法〉的公告》(国环规环评[2017]4号),现将云浮市鸿意发石业有限公司年产5000平方米规格板建设项目竣工环境保护验收内容公示如下:

项目名称: 云浮市鸿意发石业有限公司年产5000平方米规格板建设项目

项目地点: 云浮市云城区安塘赤村村委格木桥(地号: 04-02-0271)

建设单位: 云浮市鸿意发石业有限公司云城第一分公司

项目概况:

云浮市鸿意发石业有限公司年产5000平方米规格板建设项目位于云浮市云城区安塘赤村村委格木桥(地号: 04-02-0271),项目厂房占地面积1198.267平方米,总建筑面积1198.267平方米,项目实际总投资400万元,其中实际环保投资10万元,项目主要从事大理石光板的生产加工与销售。

2017年12月,云浮市鸿意发石业有限公司云城第一分公司委托广东森海环保顾问股份有限公司编制完成《云浮市鸿意发石业有限公司年产5000平方米规格板建设项目环境影响报告表》,并于2018年2月5日经云浮市环境保护局批准建设,环评批复:《关于云浮市鸿意发石业有限公司年产5000平方米规格板建设项目环境影响报告表的批复》(云环建管[2018]29号)。

公示时间: 2019年3月26日至2019年4月22日(20个工作日)

联系人: 梁先生

联系电话: 13826736832

公示期间,对上述公示内容如有异议,请以书面形式反馈,个人须署真实姓名,单位须加盖公章。

云浮市鸿意发石材有限公司云城第一分公司(公示版).pdf
7.05 MB, 下载次数: 0